

El nombre del edificio hace honor al señor Pedro Navas Pardo, quien hizo posible la adquisición de esta construcción para la Universidad en 1973. La construcción formó parte del globo de tierras del Buen Pastor donde funcionó la Penitenciaría de mujeres del mismo nombre, aunque por mucho tiempo se pensó que había sido parte de la fábrica de Chocolates Chaves. En el edificio se encuentran parte de las oficinas directivas de la Universidad y el salón Marta Traba.

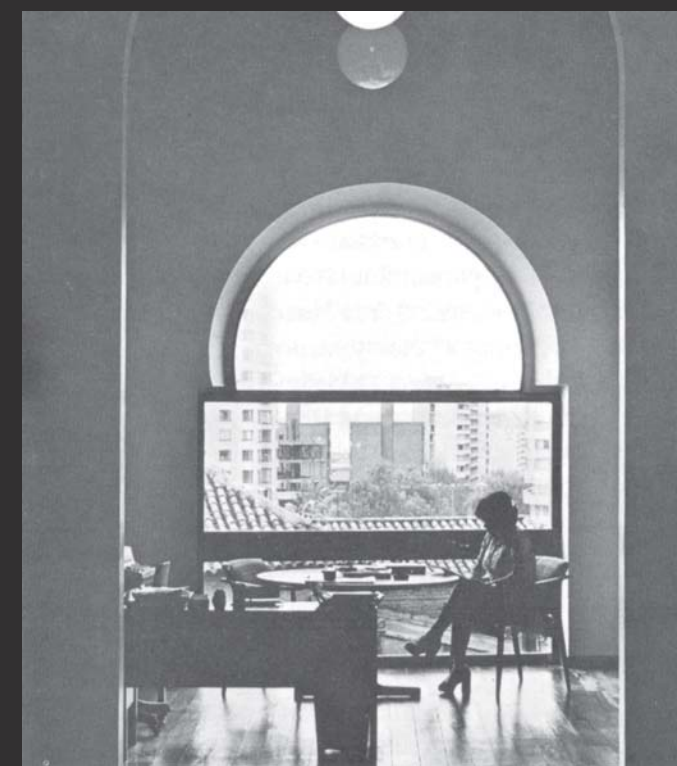
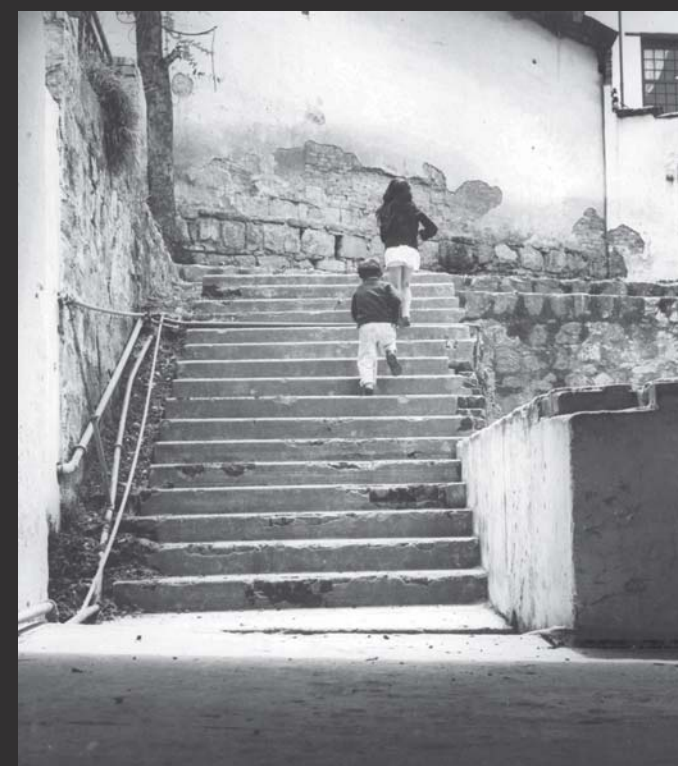
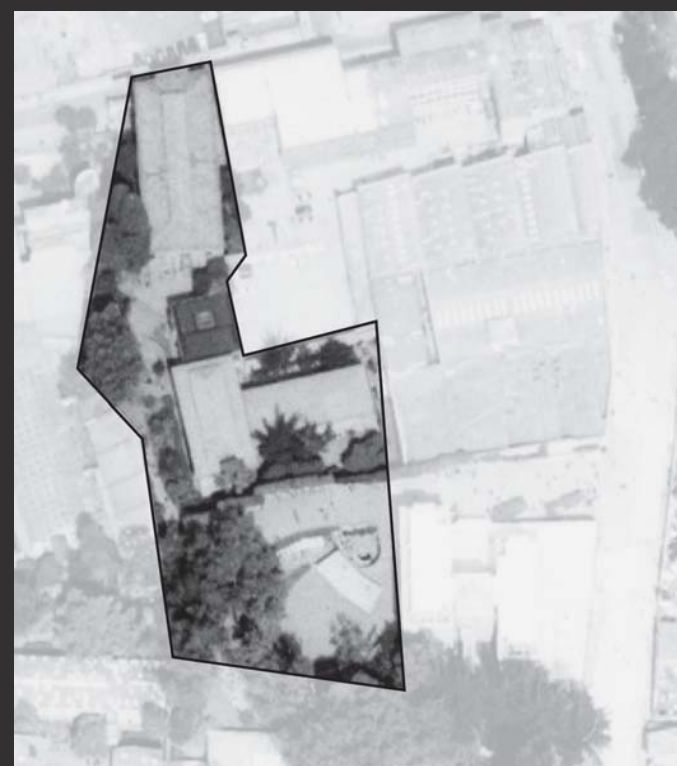
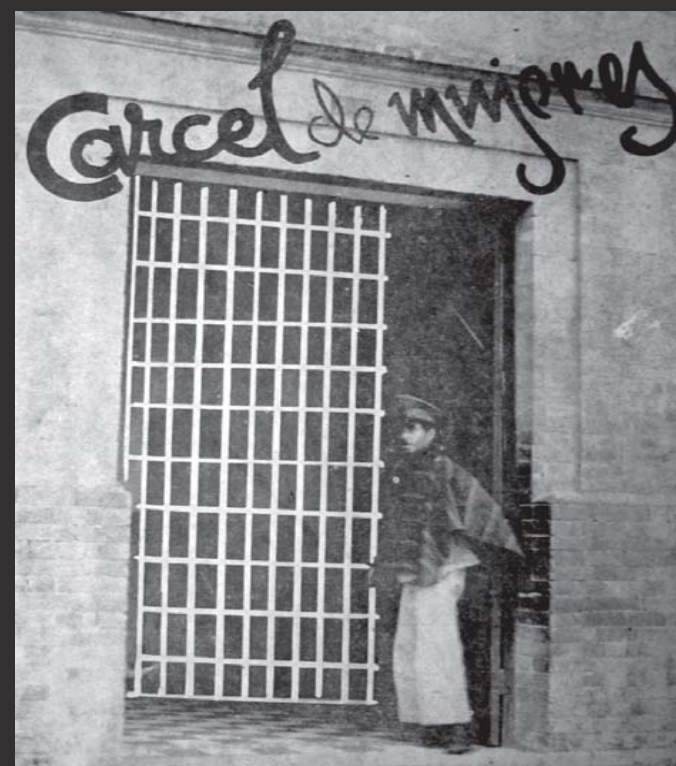

1823

1909

1948

1973



1823-1909:

De Quinta Bellavista a la penitenciaría de mujeres

> En 1823 José María Ponce vendió la propiedad con los dos molinos de trigo que antes eran llamados de Ávila, a José Manuel Restrepo quien estableció en este lugar la Quinta Bellavista. En 1836 la Quinta pasó a ser propiedad de la sociedad "Powells Illingworth y Cia". Veinte años después el terreno fue adquirido por Hipólito A. Pérez, quien a su vez lo permutó en 1861 a Joaquín Esguerra, con los molinos, las casas, y los solares que contenía. Entonces se conoció como Quinta de Esguerra; Joaquín Esguerra dividió el terreno en dos: una mitad pasó a manos de su esposa, la señora Dolores Olaya de Esguerra, y la otra la mantuvo en su poder. El predio de Dolores Olaya hizo parte de los terrenos donde actualmente se ubica el edificio Pedro Navas. En 1909, Athenais de Serres, superiora de las Hermanas del Buen Pastor, compró la casa perteneciente a la señora Dolores Olaya de Esguerra, contigua al convento en el que se habían establecido las religiosas desde 1890. Ese local recibió el nombre de Clase del Sagrado Corazón, y albergó a mujeres penitentes.

1909-1973:

De penitenciaría del Buen Pastor a Albergue Infantil

> La fecha de construcción del hoy edificio Pedro Navas oscila entre 1912 y 1917. Hasta 1947 funcionó como penitenciaría, año en el que se trasladó y la construcción pasó a manos de la Nación. En 1967 el edificio fue donado al Albergue Infantil de Bogotá, fundado por Yolanda Pulecio. En el sótano y el primer piso funcionaban los salones de clase y los talleres y en el segundo piso los dormitorios del albergue. En 1967 se iniciaron las conversaciones con la Universidad para comprar el terreno. Las negociaciones duraron hasta 1973. El edificio fue denominado Rga, en la nomenclatura adoptada por la Universidad, para responder al nombre que comúnmente se le daba a la institución: "Refugio para gamines, edificio A". Las instalaciones de la Dirección de Tecnologías de Información (DTI) y el Bloque Rgc también hacían parte de las construcciones pertenecientes a esa institución.

Desde 1973:

El edificio como sede directiva de la Universidad

> En 1973 la Universidad adquirió el edificio Pedro Navas y en 1975 se llevó a cabo una primera remodelación. Desde ese momento fue sede principal de la rectoría y de las oficinas administrativas de la Universidad, que antes se encontraban en el edificio Roberto Franco. En el año 2004 se dio paso a una nueva remodelación para la adecuación de las oficinas de la rectoría, vicerrectorías y personal administrativo de la Universidad. Además de éstas, en el edificio se encuentran el Salón del Consejo y las direcciones de Admisiones, Administrativa y Financiera, y la Sala Marta Traba. El salón del Consejo ha sido decorado con cuadros religiosos de la Colonia de autores como Gregorio Vásquez de Arce y Ceballos y Baltazar de Figueroa. El edificio ha sido declarado bien de interés cultural.